



おかげさまで  
JA長野八ヶ岳は  
発足20周年を  
迎えました。

広  
報  
誌



2021  
**5**  
vol.236



特集

## 2021年度 新採用職員紹介 業務用携帯番号一覧

インボイス制度について [企画総務部]  
フレッシュな気持ちで、新採用職員14名が入組式 [企画総務部]  
管内の新1年生へ学童傘をプレゼント [金融共済部]  
長野八ヶ岳農業協同組合野菜専門委員会通常総会 [農業部]  
管内の圃場にて営農排水技術の試験運用 [農業部]  
管内小中学校の新1年生にアルストロメリアをプレゼント [農業部]

家庭菜園『葉ネギ』  
支所フォトニュース  
事業所紹介 CONNECT  
女性部ニュース  
やさいをたっぷりおいしくレシピ  
『かぶとベーコンの塩炒め』  
理事会報告  
地域貢献活動への取り組み  
我が家のちゃいドル



## 2021年度 新採用職員紹介

J A長野八ヶ岳では、4月1日から新規採用職員14名が加わりました。1日も早く業務に慣れ、組合員、利用者の皆さんのお役に立てるよう努めてまいります。よりよくお願いいたします。

また、臨時職員につきましても2名を新たに採用いたしました。



川上村 遠藤 百華  
〔出身〕  
〔配属先〕川上支所金融共済課

私は川上村出身で、幼い頃から過ごしてきたこの地域が大好きです。まだまだ未熟ではありますが、人々の暮らを支えるJAの一員として地域に貢献できるよう頑張りたいと思います。



埼玉県 宇野 沙与子  
〔出身〕  
〔配属先〕農業部畜産酪農課

私は人との繋がりを大切にしたいと考えています。そのために挨拶や笑顔など基本的なことを徹底し、地域の方々と良好な関係を築き上げることで人との繋がりを広げられるように努力していきたいです。



佐久穂町 井出 光祐  
〔出身〕  
〔配属先〕南牧支所生産資材課

臨時職員から正職員となり、より一層身の引き締まる思いです。向上心を持って多くを学び、また、臨時職員として働いてきて培った技術や知識を活かして、組合員の皆さんと地域に貢献できるよう頑張りますので、よろしくお願いいたします。



佐久穂町 小林 実莉  
〔出身〕  
〔配属先〕小海支所金融共済課

私は組合員の皆さんに早く名前と顔を覚えていただき、信頼される職員になりたいと考えています。そのために、明るく元気に対応し、疑問や要望に応えられるよう努めてまいります。よろしくお願いいたします。



南牧村 菊池 茉希子  
〔出身〕  
〔配属先〕南牧支所販売指導課

昨年度から臨時職員として働かせていただきました。今年度から正職員として気持ちを切り替え、組合員の皆さんに信頼される職員になれるよう頑張ります。組合員の皆さん、よろしくお願いいたします。



松本市 大久保 幸乃  
〔出身〕  
〔配属先〕川上支所販売指導課

上司の方にご指導をいただきながら、組合員の皆さんに寄り添い、サポートしていけるよう粉骨砕身の精神で業務に励み、より一層成長できるよう精一杯頑張っていきたいと思っております。



小海町 鷹野 将宏  
〔出身〕  
〔配属先〕南牧支所販売指導課

仕事を覚えるまでは様々な迷惑をおかけすると思いますが、皆さんに頼っていただけるよう1日でも早く仕事を覚え、立派なJA職員を目指して頑張っていきます。



佐久市 篠原 拓海  
〔出身〕  
〔配属先〕川上支所販売指導課

私は学生時代に学んだコミュニケーション能力を活かし、組合員の皆さんや地域の方々に信頼される職員になりたいと考えております。期待に添えるように努めてまいりますので、よろしくお願いいたします。



小海町 篠原 彩華  
〔出身〕  
〔配属先〕野辺山支所金融共済課

臨時職員として2年ほど勤め、今年度より正職員として働かせていただくことになりました。地域の方々や組合員の皆さんのお役に立てるよう頑張りますので、よろしくお願いいたします。



佐久穂町 櫻井 涼  
〔出身〕  
〔配属先〕小海支所販売指導課

臨時職員から正職員となりましたが、まだまだ分からないことばかりで迷惑をかけてしまうと思いますが、組合員の皆さんに信頼され、貢献できるようにと思っております。よろしくお願いいたします。



川上村 由井 克佳  
〔出身〕  
〔配属先〕川上支所販売指導課

本年度より正職員になったので、より一層責任感と自覚を持って日々の業務に取り組んでいきたいと思っております。お世話になった組合員の皆さんや地域の皆さんのために精一杯頑張ります。



神奈川県 安木 隆裕  
〔出身〕  
〔配属先〕南相木支所畜産センター

私は農業についてまったくの素人ですが、1日でも早く仕事を覚え、組合員の皆さんや先輩の職員の方々に信頼していただけるように日々精進してまいります。よろしくお願いいたします。



佐久市 春山 樹  
〔出身〕  
〔配属先〕南牧支所生産資材課

小中高と野球をやっていたのでそれを仕事に活かし、元気に全力で取り組みたいと思っております。分からないことも多いですが、組合員の皆さんから頼られる人間になりたいと思っております。よろしくお願いいたします。



川上村 林 真也  
〔出身〕  
〔配属先〕川上支所生産資材課

臨時職員から正職員になり、これからご迷惑をかけることが多々あると思いますが、これまで培った経験を活かしながら日々努め、組合員の皆さんに寄り添える職員を目指します。

# 業務用携帯電話番号一覧

JA長野八ヶ岳の各支所担当職員業務用携帯電話番号です。  
ご連絡が必要な際にご活用ください。

所属部署(支所名等)		氏名	電話番号	所属部署(支所名等)		氏名	電話番号
農業部	畜産酪農課①	飯森 有哉	080-1321-5784	南牧支所	販売指導課①	菊池 晋一	080-1321-8347
	畜産酪農課②	長谷部光咲	080-1321-5836		販売指導課②	吉澤栄一郎	080-1321-8376
	畜産酪農課③	星野 瑛代	080-1321-5849		販売指導課③	二見あかり	070-1065-7987
	畜産酪農課④	高見澤常雄	080-1321-5867		生産資材課(飼料)	井出 光祐	080-1006-9415
	畜産酪農課⑤	山口 嘉重	080-1321-5960	南相木支所	営農指導①	井出 淳一	080-1321-9071
	畜産酪農課⑥	宇野沙与子	080-8806-9221		営農指導②	水澤 萌子	080-1265-0019
	畜産酪農課⑦	坂井 凌	080-1394-9729	野辺山支所	営農指導①	大槻 桃里	070-4432-8105
	農機自動車課①	篠原 大輝	080-1321-6184		営農指導②	井出 亘祐	080-1265-0016
	農機自動車課②	佐藤 武文	080-1321-6309	金融共済部	普及課①	高見澤孝子	080-1009-8705
	農機自動車課③	中島 正剛	080-1321-6764		普及課②(小海)	吉澤 年記	080-1022-2375
	農機自動車課④	高見澤 勇	080-1321-8066		普及課③(川上)	高見澤久仁子	080-1022-2561
	農機自動車課⑤	中島 哲平	080-1317-3118		普及課④(南牧)	堀込 和志	080-1022-2181
	農機自動車課⑥	芦澤 淳	080-1317-3488		普及課⑤(小海)	近藤 憲子	080-1022-2188
	農機自動車課⑦	伊部 政之	080-1317-3119		普及課⑥(川上)	田村 優季	080-1022-2151
小海支所	販売指導課①	新海 孝幸	080-1321-8473		普及課⑦(野辺山)	佐藤 美稀	080-1022-2362
	販売指導課②	原 知樹	080-1321-8873		普及課⑧(南牧)	菊池 早織	080-1022-2518
	販売指導課③	中嶋 祥麻	080-1321-9060		普及課⑨(小海)	元村 優司	080-1022-2401
	生産資材課(飼料)	倉根 義彦	080-1006-9515		普及課⑩(川上)	日下さつき	080-1022-2424
川上支所	販売指導課①	小池 敬一	080-1321-8110				
	販売指導課②	山田 輝明	080-1321-8170				
	販売指導課③	大久保幸乃	080-1321-6734				



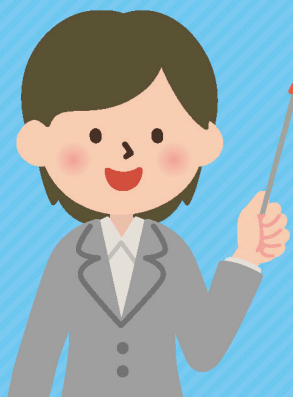

令和3年10月1日から

登録申請書  
受付開始!

令和5年10月1日から

「適格請求書等保存方式（インボイス制度）」が導入されます。

適格請求書発行事業者（登録事業者）のみが適格請求書（インボイス）を交付することができます。



## 制度導入までのスケジュール

登録申請書は、  
令和3年10月1日  
から提出が可能です。

令和3年10月1日

令和5年10月1日から登録を受けるためには、原則として、  
令和5年3月31日までに登録申請書を提出する必要があります。

令和5年3月31日

令和5年10月1日

登録申請書の  
受付開始インボイス制度  
の導入

登録事業者になろうとする事業者の方は「適格請求書発行事業者の登録申請書（登録申請書）」の提出が必要です。登録申請書提出後、税務署から登録番号などの通知が行われます。

※ 登録番号については、法人番号を有する事業者の方は「T+法人番号」、それ以外の事業者の方は「T+13桁の数字（新たな固有の番号）」が登録番号となります。

登録申請は、**e-Tax**をご利用  
いただくと手続きがスムーズです。

個人事業者の方はスマートフォンからでも申請できます。



## インボイスってナニ？

電子データ  
(電子インボイス)  
でもOK!

- ▶ 売手が買手に対して、正確な適用税率や消費税額等を伝えるものです。具体的には、現行の「区分記載請求書」に「登録番号」、「適用税率」及び「消費税額等」の記載が追加されたものをいいます。

### ● 現行の区分記載請求書とインボイスとの記載事項の比較

<区分記載請求書(現行)> ~令和5年9月

請求書	【記載事項】
〇〇株式会社 請求書 株式会社 〇〇	① 請求書発行事業者の氏名又は名称
●年●月分	② 取引年月日
■月▲日 割りばし 550円	③ 取引の内容(軽減対象税率の対象品目である旨)
■月▲日 牛 肉 ※ 5,400円	④ 税率ごとに区分して合計した対価の額
合計 43,600円	⑤ 書類の交付を受ける事業者の氏名又は名称
(10%対象 22,000円)	
(8%対象 21,600円)	
※は軽減税率対象	

<インボイス> 令和5年10月~

請求書	【記載事項】
〇〇株式会社 請求書 株式会社 〇〇 (T.1234...)	区分記載請求書に以下の事項が追加されたもの
●年●月分	① 登録番号 《課税事業者のみ登録可》
■月▲日 割りばし 550円	② 適用税率
■月▲日 牛 肉 ※ 5,400円	③ 税率ごとに区分した消費税額等
合計 43,600円	
10%対象 22,000円 内税 2,000円	
8%対象 21,600円 内税 1,600円	
※は軽減税率対象	

## 「インボイス制度」ってナニ？

- ▶ 売手である登録事業者は、買手である取引相手(課税事業者)から求められたときは、インボイスを交付しなければなりません(また、交付したインボイスの写しを保存しておく必要があります)。
- ▶ 買手は仕入税額控除の適用を受けるために、原則として、取引相手(売手)である登録事業者から交付を受けたインボイス(\*)の保存等が必要となります。

(※) 買手は、自らが作成した仕入明細書等のうち、一定の事項(インボイスに記載が必要な事項)が記載され取引相手の確認を受けたものを保存することで、仕入税額控除の適用を受けることもできます。



## e-Taxに関する情報



e-Taxに関する詳しい情報は、e-Taxホームページ(<https://www.e-tax.nta.go.jp>)をご覧ください。利用開始の手続、推奨環境及びよくある質問(Q&A)などをお知らせしています。

## インボイス制度に関するお問合せ先

- インボイス制度に関する一般的なご相談は、専用ダイヤルで受け付けております。  
【専用ダイヤル】0120-205-553(無料)  
【受付時間】9:00~17:00(土日祝除く)
- 詳しくお知りになりたい方は、国税庁ホームページ(<https://www.nta.go.jp>)の「インボイス制度特設サイト」をご覧ください。

特設サイトへ



国税庁 法人番号7000012050002

企画総務部

## フレッシュな気持ちで、新採用職員14名が入組式

JA長野八ヶ岳では、4月1日に入組式を開催しました。常勤役員ら関係者が見守る中、新採用職員14名が由井組合長から辞令を受け取りました。新型コロナウイルス感染症の影響により、出席者はマスク着用やアルコール消毒の徹底など感染予防対策実施の中で行なわれました。

由井組合長は「一に組合員の皆さんとコミュニケーションを取れる職員になってほしい。私たちの業務は必ず組合員さんの中に入って行なわなければ



ならない業務がたくさんある。配属された部署においても必ず農家の皆さんと接点があるので、よく理解をして勤務してもらいたい。誰でも入組1年目のスタートはすべて一緒であり、どうかその中で新しい自分を見つけるように期待している。心身共に健康に職務を全うしてほしい」と激励しました。

新採用職員を代表して挨拶をした南相木支所販売指導課の安木隆裕さんは、「日々努力をし、同期の皆さん、また先輩方に1日でも早く追いつけるように精進していきたい。また近年、制度改革や法改正、コロナ禍で農業のあり方が少しずつ変わりつつあると思う。そのような中で農家の皆さんに信頼していただけるような職員を目指して日々努力をしていきたい」と抱負を述べました。



入組式終了後には、企画総務部リスク審査課の職員を講師としてコンプライアンス研修会を開催しました。社会人としてあるべき行動を取ることやJAの果たすべき基本的使命や社会的責任に携わる者としての責任と誇りを持った行動を取ることに説明しました。

金融共済部

## 管内の新1年生へ学童傘をプレゼント

JA長野八ヶ岳では、管内5町村にある小学校7校の新1年生78名にオリジナルの黄色い学童傘を寄贈しました。例年では、各小学校で寄贈式を行ない、常務理事が児童一人ひとりに学童傘を手渡しましたがコロナ禍ということもあり、各小学校にて金融共済部普及課から校長先生への手渡しとなりました。

JAでは、共済事業における社会貢献活動として、交通安全の啓発を行なっています。地域の将来を担う子どもたちが毎日元気に学校に通い、健やかに育つことがJAの願いです。





## 長野八ヶ岳農業協同組合 野菜専門委員会通常総会

3月31日、野菜専門委員会通常総会が開催され、委員・関係者ら35名が出席しました。令和2年度の事業報告および収支決算報告、令和3年度の事業計画および収支予算案など3つの議案について審議され、すべて賛成多数により可決されました。

昨年は6月中旬から7月にかけて降雨が続き7月単月の降水量は平年の213%、日照時間は平年の37%とな



りました。8月に入ると一転大干ばつとなり降水量は平年の30%、日照時間は128%となり気温は30℃を超える日もありました。この災害級の気象変動により栽培管理は困難を極め、作柄に大きな影響を与えました。昨年度も生産意欲は高い状況ではありましたが、新型コロナウイルスの影響により外国人実習生の入国制限などで労働力確保が一部困難な状況となりました。

全体的に天候不順が続いたシーズンの中でも南佐久の事前提案、契約取引等により顧客の確保ができました。しかし、近年出荷数量の割には価格が出ないという状況下において、令和2年度の実績は出荷数量2,000万ケースを超え、販売金額では228億円となり前年対比で106.5%という結果となりました。

令和3年度も、気象変動に対応した高品質の野菜の生産と安全・安心で環境にやさしい野菜産地の構築を目指した活動を行ない、生産者所得確保のため、競争力のある長野八ヶ岳ブランドの確立に努め、基本方針となる出荷量2,000万ケース、販売総額225億円の販売計画達成への意思統一を図りました。

## 知って納得!

# 税金講座

JA全中・JAまちづくり情報センター

顧問税理士●柴原 一

### 固定資産の交換特例

固定資産を交換した場合には、いったん自分の資産を交換の相手方に譲渡しその譲渡代金で相手方から資産を購入したと見なされ、資産の譲渡について所得税、復興特別所得税、住民税(譲渡税)が課されます。

ただし、「交換資産はそれぞれの所有者が1年以上所有している固定資産であること」「交換取得資産は交換の相手方が交換のために取得したものであること」「交換資産は土地、建物および機械装置などに限られ、かつ、その種類が同じものであること」「交換取得資産は譲渡資産の譲渡直前の用途と同一の用途に供されること」「交換の際における両資産の時価の差額がいずれか多い方の時価の20%以下であること」の要件をすべて満たす交換を行なった時、譲渡はなかつたものとされ、譲渡税は課されません。これを「固定資産の交換特例」といいます。なお、交換差金の授受がある

場合、受け取った交換差金部分については譲渡税の課税が行なわれます。

この特例を受けるためには、前記要件にあるように土地と土地というように同一種類の資産の交換でなければなりません。土地の底地と借地権、農地と耕作権を交換した時は同一種類の交換と認められます。ただし、農地と耕作権を交換する時は農地の移転を伴いますので、農地法に基づく許可が必要です。農地法の規定によらない小作地、いわゆる闇小作については交換特例の適用は認められません。

なお、第三者間における交換であり、かつ、両当事者間において合意された資産の時価が、立地面などでどうしてもその土地が必要であるなどといった事情を斟酌(しんしゃく)して合理的に決められたものである時は、両資産の時価は一致していると見なされます。一方、親族間の交換の場合、付近の売買実例や相続税評価額などを基に適切な時価を算定した上で前記要件を満たすかどうかを判断する必要があります。

### 固定資産の交換





農業部

## 管内の圃場にて営農排水技術の試験運用

J A長野八ヶ岳管内において3月24日と26日にカットブレイカー現地試験を行いました。カットブレイカーは、様々な土壌条件への適応力を高め、従来技術よりも深層まで心土破碎効果を高めた耕うん機です。カットブレイカーの刃は、V字状の切断刃で、始動地点から一気に地中50センチメートルほどまで土を切断し、走行しながら持ち上げ、破碎、落下させて破碎溝を作り、通水性と通気性を改善する目的とされています。また、刃先が波状になっており、切断側面の硬化も防ぐ工夫がされています。

**「カットブレイカーについて」**

- ・トラクター牽引で施工が可能
- ・土壌を40～70cm、幅80cmでV字に土塊を成形
- ・切断、持ち上げ、粉碎により通水性と通気性を改善
- ・多少の瓦礫があっても施工が可能

① V字ブロック成形 ② V字ブロック 持ち上げ・増砕 ③ V字ブロック 落下・真し



試験圃場では地中25センチメートルのところから従来機による耕盤層がありました。カットブレイカーを施工後は耕盤が破碎されており、地中50センチメートルほどまで破碎溝が確認されました。

有機質の多い土等の土壌条件によっては、爪型の従来機では耕盤を貫けず、刃が耕盤の上を滑って浅かけになる場合があり、カットブレイカーによる効果が期待される中、試験に参加した生産者および各支所の営農技術指導員は実地条件や注意点など真剣に確認していました。

農業部

## 管内小中学校の新1年生にアルストロメリアをプレゼント

J A長野八ヶ岳では花育事業企画の一環として、4月から小中学校へ入学した新1年生にアルストロメリアを贈呈しました。今年度の新1年生は管内5町村にある10校の小中学校で168名が入学しました。新型コロナウイルス感染症の影響により、各小中学校では感染予防対策として参加者へのアル



コール消毒を徹底した中で、入学式を執り行ないました。

4月6日には、南牧村の南牧南小学校で入学式の後に、教室にて新入生13名に小学校の教職員から色鮮やかなアルストロメリアが手渡されました。新入生たちは一人ひとり大きな声で「ありがとうございます」とお礼を言いながら笑顔で受け取りました。

### アルストロメリア

多彩な花色のバリエーションと花持ちの良さから、様々な場面を演出できる万能な切り花として高い人気を得ています。長野県の生産量は全国1位で国内総生産量の約3割を占めています。ユリによく似た形で、鮮やかな花色があります。スプレー咲きで、ひとつの茎にたくさんの花が付くことから、花束やフラワーアレンジメントとして人気があります。6枚ある花弁の一部に斑点状の縞模様のアクセントがあるのが特徴です。現在では品種改良により、縞模様のないものなど、多くの園芸品種が出回っています。





季節を問わず私たちの身近にある食材です。いろいろなお料理で楽しんでください。

# 家庭菜園

## 葉ネギ

葉ネギは、科目としてはユリ科に属し、中央アジアが原産地です。青ネギ、万能ネギとも言われ、青い葉の部分を楽しむ香味野菜です。葉ネギは太くて白い部分を楽しむ長ネギ(白ネギ)とは違い、薬味として人気があります。蕎麦やうどんなどの薬味に使うのが葉ネギで、冬の鍋物に使うのが長ネギです。

### 1 土作り

定植1カ月前に石灰15~20kg/1a、化成肥料2.2kg/1aを散布してよく耕します。※ロング系の肥料がいいでしょう。

### 2 種まき

種まきは288穴などの育苗トレイを使用し、3粒ぐらいつつ播種。育苗期間は約30日程度。すじ播きをするより、育苗トレイを使用した方が、圃場へ定植するのが楽になります。育苗が大変な方は、市販の苗を利用するといいいでしょう。

### 3 定植

育苗した苗を、株間12.5cmの2条チドリ定植していきます。土をかぶせて軽く押さえつけ、根を密着させます。植え付けができたらたっぷり水をあげましょう。

### 4 収穫(約45~55日程度)

葉の長さが20cm程度で収穫の適期です。株元から切り取っても20日程度で再度生えてくるので、楽しみな野菜です。

**お詫び** 前回の家庭菜園の文章に誤りがありました。正しいものはJA長野ハケ岳ホームページに掲載いたしましたのでご覧ください。



## JA虹のホール あおぞら

## 虹のサークル開催 「アロマストーン缶」

JA虹のホールあおぞらでは、組合員や地域の皆さんを対象とした参加型・体験型のイベントを毎月1回開催しています。

4月17日に「アロマストーン缶教室」を行いました。講師は「おうちサロン凛々」の清水講師をお招きし、管内からの参加者19名に

指導していただきました。

実際に体験した参加者は「家の目立つ所に飾りたい」「アロマを垂らして癒されたい」など、イベントについての感想を話していました。

作品が出来上がると皆で写真撮影会をして楽しいひと時を過ごしました。

### 今後の「虹のサークル」

今後の「虹のサークル」イベントの予定となります。皆さんのご参加をお待ちしております！

6月9日(水)  
苔玉作り

7月12日(月)  
線香作り

8月5日(木)  
夏休み家族イベント

※新型コロナウイルスの感染状況により、日程や内容の変更が急遽開催が中止となる場合がございますが、ご迷惑をお掛けいたしますが、ご理解いただけますようお願いいたします。

参加に関するお問い合わせ JA虹のホールあおぞら TEL 0267-92-5510

JA虹のホールあおぞらでは皆さんに愛されるホールをめざし、様々な意見をお待ちしております。

# 農業資金のご相談は JA長野八ヶ岳にお任せください!!



最大3つの

## 農業近代化資金

### 利子補給とJAバンク保証料助成で

(注1)

(注2)

一定の要件を  
満たした方

# 実質ゼロ

# 0

最大全期間 **実質金利 (%)**

全期間で **保証料 (円)**

- ・ハウス新增設
- ・農機具購入
- ・最新設備導入
- ・家畜購入
- ・農業倉庫建設
- ・家畜飼育施設整備

(注1) JAバンク利子補給ご利用の場合、お借入金額100万円以上/条件により5年間~全期間/令和3年12月30日まで

(注2) お借入時に“一括前払い”により長野県農業信用基金協会にお支払いいただいた保証料が対象/令和4年1月31日まで

## JAアグリマイティローン

### JAバンクの利子補給と保証料助成の利用で

(注3)

(注4)

下限金利 **年 0.2%** さらに **保証料 全期間 0円**

### 資金使途は多種多様

- ・農業生産に直結する設備・運転資金
- ・農産物の加工・流通・販売に関する設備・運転資金
- ・地域振興対策資金 など

(注3) お借入金額100万円以上/[助成期間]長期資金3年間 短期資金1年間/令和3年12月30日まで

(注4) お借入時に“一括前払い”により長野県農業信用基金協会にお支払いいただいた保証料で借入額200万円以上/令和4年2月28日まで  
災害対策資金、災害緊急資金は助成の対象外となります。

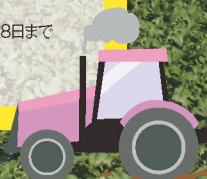

詳しくはお近くのJA窓口へお問い合わせください。



JAの医療共済が生まれ変わりました！



令和3年4月1日より

JA共済に、

日帰り入院でも一時金が受け取れる

「医療共済メディフル」が新登場。

新型コロナウイルス感染症による

入院も対象です。

時代の変化に応じて生まれた、  
新しい医療保障のカタチです。



Point 1 日帰り入院からまとまった一時金を受け取れます

日額型の場合			NEW 一時金型 (メディフル) の場合	
1日目 👛	2日目 👛	3日目 👛	1日目から お受取り	日帰り入院を含め、入院1日目から まとまった一時金をお受取り! 入院前から退院後まで、さまざまな費用に お使いいただけます。
入院日数に応じてお支払い額をお受け取り				



Point 2 新型コロナウイルス感染症で、入院または宿泊施設、自宅療養でも一時金を受け取れます

**新型コロナウイルス感染症のお取扱い**

新型コロナウイルス感染症<sup>※1</sup>の発症により、入院された場合、「療養による入院」として、入院共済金のお支払対象となります。<sup>※2</sup> (療養病室等の準備により、宿泊施設や自宅等での療養を余儀なくされた場合も、所定の証明書を提出いただくことで入院共済金のお支払対象としてお支払いします。)<sup>※3</sup>

※1 新型コロナウイルス感染症を特定感染症として定める等の法律 (令和2年法律第11号) に定める新型コロナウイルス感染症に該当します。以下、同じように記載している感染症も同様とさせていただきます。※2 発症の届出状況についてはお問い合わせください。

Point 3 一生涯保障や先進医療保障などライフプランにあわせて自由に設計できます

※ご加入にあたりましては、お近くのJA (農協) へお問い合わせください。  
※この内容は、概要を説明したものです。ご検討にあたっては、「医療共済説明書 (契約概要)」を必ずご覧ください。  
また、ご契約の際は「医療共済説明書 (任意書説明書)」および「ご契約のしおり・約款」を必ずご確認ください。

★2021フレッシュスタート★ 2021年4月1日(月)～5月31日(月)  
期間中、医療共済のお見舞いで 県下500名様に  
「県内各JA自慢の逸品」をプレゼント!!  
★キャンペーン★ 第2期



2118990042

資料請求キャンペーン実施中!  
資料請求はコチラ▶  
<https://www.ja-lifeadvisor.jp/medifulcp/>



JA共済キャラクター  
沢辺美波



# PHOTO NEWS



## 03.25 令和3年度第1回 小海支所年金友の会役員会開催

小海  
支所

小海支所年金友の会では、第1回役員会が開催されました。会員数946名から構成されており、本年の活動計画では7月7日にゲートボール大会、9月15日または16日にマレットゴルフ大会を開催する予定です。研修旅行についてはオリンピックの開催、コロナ禍などの影響を考え、8月に開催する第2回役員会で検討することとなりました。



## 03.19 女性部しょうゆ作り

川上  
支所

川上支所女性部農産加工グループでは、毎年恒例となっているしょうゆ作りを行ないました。このしょうゆ作りは20年近く前から続いており、約10名が参加して1升瓶で約50本分のしょうゆを作りました。当日は毎年指導をお願いしている小海町のクドウ味噌醤油麴店の工藤さんを招き、昨年7月より準備していた大豆から香りの良いしょうゆが出来上がりました。



## 3月上旬 集荷場GAP対応工事

南相木  
支所

南相木支所集荷場では、オフシーズンに集荷場のGAP対応工事として、集荷場内の照明器具のLED照明工事とバードネット設置工事を行ないました。異物混入や作業事故防止のための工事であり、行政をはじめ関係各位のご協力をいただき、3月に無事工事が終了しました。令和3年度の出荷も始まりませんが、農産物の安全確保等に努めていきます。



## 3月中旬~4月中旬 野菜の苗 出荷最盛期

南牧  
支所

南牧育苗センターでは、2月上旬から主にレタス、ハクサイ、キャベツ等の種をまき、農家の方へ苗の出荷が最盛期となっています。今年度も適切な管理により苗も順調に育っています。現在は主に南牧村の農家の方々へ出荷をしていますが、近年農協管内の農家の方の利用も増えており、今後もぜひ利用していただきたいと思います。



## 04.01・02 予約資材の引き渡し

野辺山  
支所

今年も農作業が始まる時期となりました。野辺山支所営農センターでは4月上旬の2日間を使って予約生産資材の引き渡しが行なわれました。引き渡し作業では農家の皆様のご協力、農薬・マルチを中心に支所の倉庫まで個々に引き取りに来ていただきました。今年は比較的暖かい日が続いており、当日も風もなく晴天に恵まれ無事に終了しました。





私たちJA長野八ヶ岳は地域と人、人と人、人と情報を繋ぎます

## 野辺山営農センター

日本一標高の高い駅として有名な野辺山駅に隣接する位置に、野辺山営農センターの野菜販売指導・生産資材の2つの事務所があります。各担当者がそれぞれ持っている得意な分野を活かし、組合員の皆さんに気持ちのよい挨拶はもちろん、ご要望、ご期待にお応えできるよう日々努力しています。これからも産地、組合員の皆さんに貢献できるよう努めてまいりますので、今後ともよろしくお願いたします。



スタッフ：上段 新津 喜和  
中段左から 大槻 桃里 柏木 咲季 加藤 彩子 井出 亘祐  
下段左から 小平 秀一郎 小山 高治



野辺山営農センター 野菜販売指導 外観



野菜集荷場



野辺山営農センター 生産資材 外観



肥料置き場



スタッフ：左から 新津 拓馬 藤ヶ崎 静男 清水 育美



# 女性部 ニュース

## 「女性部長に就任して」

JA長野八ヶ岳女性部長 岩水 陽子

昨年度に引き続き、本年度も女性部長をやらせていただくことになりました。

昨年度はオンライン講演会を企画しましたが、コロナ感染者が増えた時期と重なり、残念ながら実現できませんでした。私自身、昨年度の自粛生活が長く続く中で思ったことは、「何気ない会話」で人と接するだけで「楽しい気分、元気になった自分」がありました。

女性部の活動は「仲間をつくる」のも目的のひとつです。ひとりではなく、仲間と一緒にウイズコロナのこの時代において「できること」を探してみませんか。

今年度の役員の皆さんと一緒にコロナ感染状況に合わせて、部員皆さんの安全性を第一に考え、その上で「楽しい企画」を考え、実現できるように頑張りたいと思います。

よろしくお願いたします。

エスディーゼス  
SDGsの  
学習会も  
行ないます！



監事		福祉文化 厚生部			営農生活部			会 計	副 部 長	部 長	女性部 役員名簿
高見澤玲子(南牧支所)	菊原 公子(川上支所)	栗田 広子(南牧支所)	井出 和子(南相木支所)	部長 中島 順子(南相木支所)	杉山ちづ子(川上支所)	甘利美恵子(野辺山支所)	井出リツ子(小海支所)	部長 吉澤 美秋(南牧支所)	吉澤 明子(野辺山支所)	篠原 純子(小海支所)	

JAでは、女性の運営参画を推進しています。

## やまいをたっぷりおいしくレシピ

### 簡単にできます！ かぶとベーコンの 塩炒め



#### 【材料 2~3人分】

- かぶ……大きめ3個
- ベーコン……3枚
- 調味料  
酒……大さじ1弱  
みりん……大さじ1弱  
塩……少々
- ごま油……大さじ1弱
- 水……大さじ1
- 粗びきこしょう……適量



今回の  
レシピ  
提供は

南牧支所女性部  
渡辺 由美恵さん

- ★かぶは、火が入り過ぎるとおいしくない場合があるので、大きめに切りましょう。
- ★塩の量はベーコンの味に合わせてお好みで調整してください。  
ちなみに、我が家は薄味なので、塩少々です。

#### 【作り方】

- 1 かぶは皮のついたまま大きめに6つ切りにする。ベーコンは食べやすいサイズに切る。
- 2 かぶの茎と葉は切ってサツと茹でる。
- 3 容器に調味料を入れ混ぜ合わせる。
- 4 フライパンにごま油を熱し、1を入れ強火で2分程炒める。
- 5 中火にしてかぶの皮側を下にし、2をのせ、水を振り入れ蓋をして5分程蒸し焼きにする。
- 6 蓋を開け3を入れ、強火で1分炒める。盛り付けたら、粗びきこしょうをふって出来上がり♪





# 第一回理事会 理事会報告

開催日 3月30日(火)  
開催場所 本所会議室

以下の議案について協議し、決定されました。

## 協議事項

### 第1号議案

第21回通常総代会の開催について

第21回通常総代会の開催日時、場所を決定しました。

### 第2号議案

令和2年度決算にあたっての目的積立金の取崩について

目的積立金規程に基づく取崩について承認されました。

### 第3号議案

令和2年度事業報告、事業報告の附属明細書

貸借対照表、損益計算書、剰余金処分案、注記表および貸借対照表の附属明細書について(繰延税金資産の回収可能性の判断および資産自己査定結果を含む)

令和2年度の決算資料であり総代会資料の基となりません。今回は暫定数値について承認され、最終確定したものについては4月の理事会にて付議いたします。

### 第4号議案

部門別損益計算書の承認について

部門別損益計算書の総代会資料での開示について承認されました。

### 第5号議案

内部統制基本方針の改定について

内部統制基本方針の改定について承認されました。

### 第6号議案

令和3年度内部統制基本計画について

令和3年度の内部統制基本計画について承認されました。

### 第7号議案

令和2年度内部統制基本方針運用状況確認について

令和2年度内部統制基本方針運用状況確認について承認されました。

### 第8号議案

令和3年度リスク評価について

令和3年度リスク評価について承認されました。

### 第9号議案

子会社の事業計画について

子会社の令和3年度事業計画について承認されました。

### 第10号議案

就業規則の一部改定について

職場におけるパワーハラスメントについて定義された類型を整理した部分と就業規則の一部改定について承認されました。

### 第11号議案

臨時雇用員就業規則の一部改定について

職場におけるパワーハラスメントについて定義された類型を整理した部分と就業規則の一部改定について承認されました。

### 第12号議案

電子証明書管理規程の策定について

行政手続コスト、行政手続に要する事業者の作業時間等の削減を目的として、各種申請手続きの電子化が義務化されることに伴う規程の策定について承認されました。

### 第13号議案

貸付金利率の最高限度の決定について

貸付金利率の最高限度を決定しました。

### 第14号議案

借入金の最高限度の決定について

借入金の最高限度額を決定しました。

### 第15号議案

同一人に対する信用の供与等の最高限度額の決定について

同一人に対する信用の供与等の最高限度額を決定しました。

### 第16号議案

令和3年度の余裕金運用に関する基本方針及び運用方法について

令和3年度の資金運用に関する基本的な事項が承認されました。

### 第17号議案

信用事業規程の一部変更について

信用事業規程に字句の誤りがあるため、字句の修正について承認されました。

### 第18号議案

令和3年度監事監査計画について

令和3年度監事監査計画について承認されました。

## 報告事項

令和2年度減損会計の最終結果について

支所懇談会の開催について

役員報酬審議会の答申について

組合員の加入・脱退の状況について

令和2年度下期コンプライアンス・プログラム実施状況報告について

令和3年度コンプライアンス管理体制について

子会社の決算状況について

連結決算の状況について

令和2年度下期内部監査報告について

令和2年度内部監査品質評価の結果について

各部署の報告事項

## 地域貢献活動への取り組み

長野県の各JAならびにJA共済では農業や地域のために県内各地で地域の独自性を活かした地域貢献活動に取り組んでいます。JA長野八ヶ岳では、管内小学校1年生へ交通安全傘の寄贈など、4つの地域貢献活動に取り組ましました。

### 新生児への寄贈



管内小学校の新入学1年生78名に黄色い交通安全傘を寄贈しました。



管内小中学校の新入学1年生168名にアルストロメリアを寄贈しました。

### 感染対策グッズの作成・配布



4,000セットの作成、組合員・地域の皆さんへの配布



1,101セットの作成、野菜部会の皆さんへの配布

## 4月号 まちがしさがし 答え合わせ

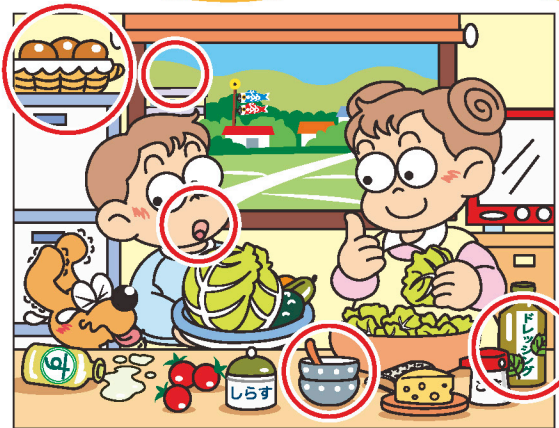

- ①籠の持ち手の形が違う
- ②屋上の部屋がない
- ③弟の口の大きさが違う
- ④小鉢の数が違う
- ⑤ドレッシングの絵がタマネギから大葉になっている

## あなたからのメッセージをお待ちしています!

JA・広報誌に関するご意見、身近な出来事、情報をお寄せください。



〒384-1305 南牧村大字野辺山106-1  
JA長野八ヶ岳 広報委員会 宛  
E-mail: info@ytg.nn-ja.or.jp  
FAX.0267-91-1102

生活部 生活課  
課長代理 中島和美

お詫びと訂正  
本誌2020年5月6ページ職員業務分担表に誤りがありました。お詫びして左記のとおり訂正いたします。

春夏秋冬  
新型コロナウイルスの感染事例が国内で初めて確認されてから1年以上経過しましたが、感染拡大が収束するどころか、新種の感染拡大まで発生している状況にあります。さすがに1年も同じ状況が続くとすると、人というのは慣れてしまうものなのか気が緩み、油断をしまつようにも思えます。今一度、自分自身の行動を見直してみるのも良い機会なのではないでしょうか。



# 我が家の ちやいどガル

りむ  
里夢ちゃん(13歳)

あおし  
蒼志くん(9歳)

あかし  
緋志くん(6歳)



はやし なおし りえ  
両親 林 尚志さん 里衣さん (川上支所 秋山地区)

とっても仲良しきょうだいの里夢ちゃんと蒼志くんと緋志くん。

里夢ちゃんはダンス、蒼志くんはサッカー、緋志くんはフットサルが好きで元気いっぱいな3きょうだい  
です。3人とも時間がある時には皆でゲーム等をしてよく一緒に遊んだりします。

3人とも人見知りせず、笑顔で迎えてくれてありがとう。これからもみんなで仲良く遊んでね。

## まちがいはがし

右のイラストには左のイラストと違う部分が5カ所あります。  
間違っている部分を探してみましょう。 出題・イラスト：酒井栄子

