

JA虹のホール  
あおぞら **初の提灯供養祭を開催**

JA虹のホール  
あおぞら **虹のサークル開催**

## レタスの収穫体験と「小学生レタス」の販売

品質向上に向けて花卉園芸品評会【農業部】  
花卉査定会で注意点を確認【農業部】  
年金友の会で喜寿・米寿のお祝い【川上支所】  
査定会で規格・荷姿を再確認【野辺山支所】  
松本山雅FC観戦チケットプレゼント【企画総務部】  
令和2年度 レディースカレッジ受講生募集【生活部】

家庭菜園「ラディッシュ」  
事業所紹介 CONNECT  
女性部ニュース  
やさいをたっぷりおいしくレシピ  
「レタス入りポテトサラダ」  
理事会報告  
年金相談会開催  
我が家のちゃいドル



小学生レタス収穫体験【関連記事4面】



# 初の提灯供養祭を開催

300基の提灯を供養

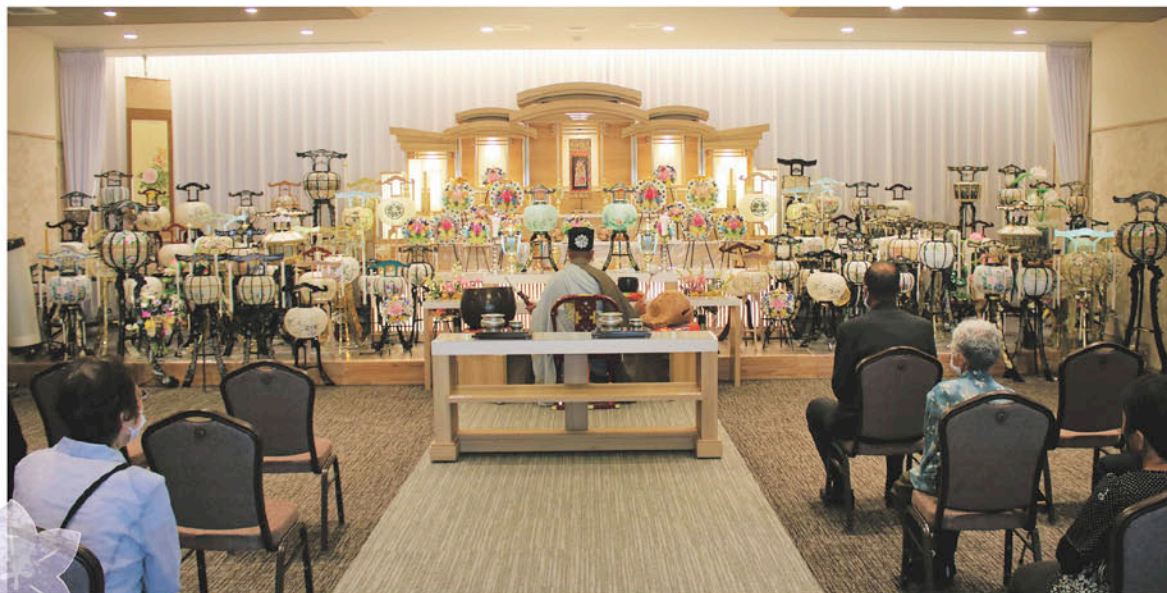

JA虹のホールあおぞらでは、9月13日に当ホール内で提灯供養祭を開催しました。JA管内の組合員や地域住民の皆さんから提灯供養の要望により初の開催となりました。会場では、新型コロナウイルス感染症対策としてマスク着用やアルコール消毒、参加者の検温などを実施し、持ち込まれた提灯は施設入口に設置したテントで担当職員が受け取りました。

受付を開始してから参列者約50人が訪れ、約300基の提灯が持ち込まれました。法要は佐久穂町にある曹洞宗明龍寺の鈴木副住職による読経が行なわれ、参列者は提灯に向かい焼香して手を合わせました。鈴木副住職は、「思いを込めて使う物には魂が宿るので、持ち込んだ提灯に対して『ありがとう』『お蔭様』という感謝の気持ちを大切にしてほしい」とあいさつしました。

3基の提灯を持ち込んだ参列者は、「祖父の代からある提灯で、今は飾ることができずに悩んでいた。大切に使用してきた提灯だったので供養してもらえてありがたい」と話しました。

当ホールでは、各種相談や来場者の皆さんに実施したアンケートで寄せられた意見や要望をもとにサービス向上を図り、組合員や地域住民の皆さんの期待に応えられるよう取り組んでまいります。





## 特集2

# JA虹のホール あおぞら

# 虹のサークル開催

# 「多肉植物の寄せ植え」

JA虹のホールあおぞらでは、昨年の8月から毎月1回、組合員や利用者の皆さんを対象とした参加型・体験型のイベントを開催しています。

9月13日に開催した虹のホールイベントでは、「多肉植物の寄せ植え体験」を行ないました。開催にあたり、新型コロナウイルス感染症対策として参加者の検温やマスク着用とアルコール消毒を徹底してイベントを開きました。

当日はJA管内から6名が参加し、講師として長野市から長野エコーブサブライヴラワーセンターの担当職員を招きました。寄せ植えが始まると、多肉植物の季節ごとの生育の違いや育て方、種類によっての特徴や根の殖やし方などの指導を受けながら、参加者は丁寧に作業を進めました。手入れの方法については、「多肉植物は、頻繁に水をあげなくてもすぐに枯れない植物。手の空いた時間で気にかけてゆつくりと成長を見守ってあげてほしい」と話しました。

1人ずつ3種類の器で多肉植物の寄せ植えを行ない、完成した作品を持ち帰っていただきました。参加者は、「家の様々な場所に飾って育てたい」と話していました。



### 今後の「虹のサークル」

今後の「虹のサークル」イベントの予定となります。皆さんのご参加をお待ちしております！

11月9日(月)  
ポーセラーツ体験

12月7日(月)  
クリスマスリース作り

1月11日(月)  
クリスタルアートリウム体験

※新型コロナウイルスの感染状況により、日程や内容の変更や急遽開催が中止となる場合がございます。ご迷惑をお掛けいたしますが、ご理解いただけますようお願いいたします。

参加に関するお問い合わせ

JA虹のホールあおぞら TEL 0267-92-5510

JA虹のホールあおぞらでは皆さまに愛されるホールをめざし、様々な意見をお待ちしております。



## 特集3

# レタスの収穫体験と「小学生レタス」の販売

川上村立川上第一小学校では、食農教育の一環として村の特産物となるレタスの栽培、苗植えから収穫までの管理を児童が行なっています。

J A長野八ヶ岳川上支所は児童の支援をしながら、レタスを支所取引先である広島県のスーパー「フレスタ」へ出荷し、毎年恒例となっている「小学生レタス」として販売しました。



9月11日には、3年生児童が保護者の皆さんと一緒に7月下旬に定植したレタスの出荷を行ないました。作業を始める前に、レタス生産者の保護者から収穫や箱詰め方法などの説明を受けて、手際よく収穫作業を進めていきました。今年は7月の長雨や8月の高温干ばつ、雹害の影響により生育が不安定の中、コンテナで約40ケースのレタスを収穫しました。体験した児童は、「レタスを切るのが大変だったけれど楽しかった」「みんなで協力して収穫できてよかった」と笑顔で話しました。



JAの担当職員は、「今年は安定しない天候状況で生育が心配されたが、無事出荷できてよかった。毎年児童にも積極的に取り組んでもらっていて、スーパー側も大切にしている企画となっているので今後も続けていきたい」と取り組みについて振り返りました。

川上支所は、村の基幹産業である農業を体験してもらい、村への愛着と理解を深めてもらおうと、販売先との調整や児童たちが制作した店頭販売用のポップの加工などの支援へ積極的に取り組みます。



農業部

## 品質向上に向けて花卉園芸品評会

小海町・北相木村・南相木村花卉振興協議会主催による第51回花卉園芸品評会が9月11日に開催されました。

J A長野八ヶ岳も協賛しており、花卉園芸作物の品質向上と生産意欲の向上、産地の発展を目的に毎年行なわれています。

J A管内の花卉生産者の皆さんは、長く続いた梅雨や夏の猛暑の影響により品質管理に苦労する中で、輪ギクやスプレーギクなどを中心とした出品物が計66点集まりました。

審査は、同協議会

や佐久農業改良普及センター、J A全農

長野の担当者により、市場性を考慮しながら「花と草姿のバランス」や「病害虫の有無」などを基準として慎重に入選作品を選びました。



北相木村の井出治治さん作  
特等賞「秀の灯穂」

花卉の伸び、花首の長さや全体のバランス、葉の大きさの均整が高く評価され、最高位となる特等賞には、北相木村の井出治治さんの輪菊「秀の灯穂」が選ばれました。

井出さんは、「新型コロナウイルス感染症や7月の日照不足、8月の高温干ばつによる生育障害など、生産者にとって大変厳しい年となったが、その中で評価していただき賞を取れたことがうれしい。これからの花づくりの励みにして生産に取り組みたい」と今後に向けて話しました。

出品された生産者の皆さん、大変お疲れさまでした。



受賞の喜びを語る井出治治さん

農業部

## 花卉査定会で注意点を確認

J A長野八ヶ岳花卉専門委員会では、農繁期となる7月31日と9月1日に生産者を対象とした査定会を開催しました。

各査定会に生産者が約20名ずつ参加して、品目ごとの注意点や病害虫について担当職員から説明を行ない、梅雨の長雨による品質の低下や出荷数量の減少、新型コロナウイルス感染症による輸入制限での販売単価の変動などについて話しました。

今年度は長雨の影響により病気が多発し、厳しい販売が続きましたが、各品目の規格や害虫の特徴および効果的な農薬についてなど、より良い出荷物が全国に届くように各種必要事項を再確認しました。





川上支所

## 年金友の会で喜寿・米寿のお祝い

川上支所年金友の会では、9月18日、敬老の日を前に喜寿・米寿を迎えられた会員の皆さんに、年金友の会の会長と副会長にご協力いただき、各お宅を訪問、記念品を贈呈し長寿のお祝いを行ないました。今年度は喜寿が25名、米寿が23名の方が対象となりました。これからも健康に留意され、お元気でありますよう心よりお祝い申し上げます。



野辺山支所

## 査定会で規格・荷姿を再確認

野辺山支所では、8月28日に生産者を対象とした出荷主力品目の中間野菜査定会を開催しました。

毎年、出荷シーズンの中盤に開催されていますが、今年の査定会では、新型コロナウイルス感染症や梅雨の長雨の影響を受けた中での、販売状況や野菜の規格・荷姿を改めて再確認する良い機会となりました。



## 未来を拓く協同組合

### 教えて! 日本農業

監修=JCA(日本協同組合連携機構)



### 食料自給率

食料自給率は、わが国の食料全体の供給に対する国内生産の割合を示す指標です。特に、供給熱量(カロリー)ベースの食料自給率は、米の消費が減少するなどの食生活の変化により、長期的に低下傾向が続いてきました。2019年度は前年度より1ポイント増の38%となりましたが、依然として低水準にとどまっています。

一方、生産額ベースの自給率は66%で、カロリーベースより30ポイントほど高くなっています。これは国内において、カロリーベースでは数値として反映されにくい野菜などの自給率が高いためです。しかし、生産額ベースの自給率も長期的に見て低下傾向にあります。

将来にわたって食料を安定的に確保するためには、食料自給率を高めることが重要であり、JAグループは、水田をはじめとした農地の活用や保全対策など生産基盤の強化や、国産需要の拡大を目指し、実需者との多様な契約方式による生産・販売の拡大などに取り組んでいます。

### 食料自給率の推移

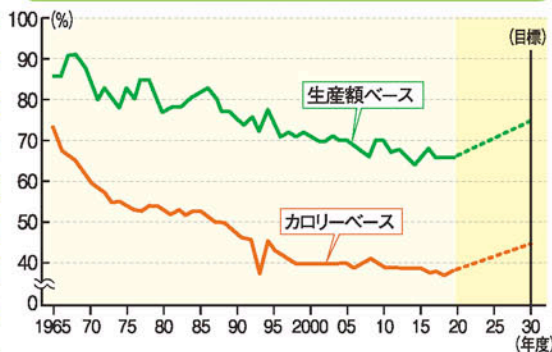

▶2030年度の目標 カロリーベース 45% 生産額ベース 75%

### 2019年度の自給率

カロリーベース	38%	1人1日当たり国産供給熱量(918kcal) / 1人1日当たり供給熱量(2,426kcal)
生産額ベース	66%	食料の国内生産額(10.3兆円) / 食料の国内消費仕向額(15.8兆円)

- ▶供給熱量(カロリー)ベース食料自給率:基礎的な栄養価であるエネルギー(カロリー)に着目して、国民に供給される熱量(総供給熱量)に対する国内生産の割合を示す指標
- ▶生産額ベース食料自給率:経済的価値に着目して、国民に供給される食料の生産額(食料の国内消費仕向額)に対する国内生産の割合を示す指標

農水省資料をもとに作成

耕そう、大地と地域のみらい。





JFA長野八ヶ岳は、2017年より松本山雅FCのオフィシャルスポンサーとなっています。  
 新型コロナウイルス感染症の影響によるサンプロアルウインの収容人数が緩和されましたので  
 ホームゲーム観戦用チケットを4枚セット1組を8名様にプレゼントいたします。

**観戦希望日を下記の応募用紙にご記入いただき、各支所窓口へ提出してください。**

**※応募番号の記入がない場合は、無効となりますので必ず記入してください。**



## 松本山雅FC観戦チケットプレゼント

### プレゼントチケット (2020年ホームゲーム会場：サンプロアルウイン)

**応募締め切りは10月30日(金) 当選者発表は発送をもって代えさせていただきます。**

応募番号	試合日	試合開始時間	対戦相手	チケット内訳
1	令和2年11月1日(日)	未定	VS レノファ山口FC	<b>各試合4枚セット1組をプレゼント!!</b> ※小学生以上の入場チケット4枚セットです。 ※大人1名に付き、未就学児1名が無料で入場できます。 ※駐車場は1台分のみ利用可能です。
2	令和2年11月4日(水)	未定	VS 栃木SC	
3	令和2年11月11日(水)	未定	VS ジェフユナイテッド千葉	
4	令和2年11月21日(土) または11月22日(日)	未定	VS ファジアーノ岡山	
5	令和2年11月28日(土) または11月29日(日)	未定	VS 京都サンガF.C.	
6	令和2年12月5日(土) または12月6日(日)	未定	VS アルビレックス新潟	
7	令和2年12月16日(水)	未定	VS 東京ヴェルディ	
8	令和2年12月20日(日)	未定	VS 愛媛FC	

※現時点で試合日や開始時間が確定していない部分がございます。

試合日の直前に当選したチケットまたは松本山雅FCのホームページでご確認ください。

※新型コロナウイルスの感染状況によって観戦環境の変更によりチケットが無効になる場合があります。

### 松本山雅FC観戦チケットプレゼント応募用紙 (10月30日(金)締め切り)

住所	<input type="text"/>				
氏名	<input type="text"/>		電話	<input type="text"/>	
所属支所	<input type="radio"/> 小海	<input type="radio"/> 北相木	<input type="radio"/> 川上	<input type="radio"/> 南牧	<input type="radio"/> 南相木
	<input type="radio"/> 野辺山	応募番号		<input type="text"/>	



# JALレディースカレッジ

## 令和2年度 受講生募集

託児  
保育あり  
(無料)

※期間 令和2年11月～令和3年2月 各月1回の講座 合計4講座

※入校料 2,000円(ただし、講座の内容や研修によって別途徴収する場合があります。)

※対象者 JA長野八ヶ岳管内の女性(おおむね45歳までの方)

※募集定員 20名(定員になり次第募集を締め切らせていただきます。) \*以前参加された方の再受講も可能です。

★問い合わせ先★  
生活部 TEL.92-4141

### 令和2年度 JALレディースカレッジカリキュラム

回	開催日	会場	講座	講師
1	令和2年 11月19日(木) 9:30~12:00	野辺山 基幹集落 センター	●JA長野八ヶ岳の概況について ●モッツアレラチーズを作ってみよう	[講師]企画総務部 [講師]女性部員
2	12月17日(木) 9:30~13:00	管内施設	●フラワーアレンジメントクリスマスバージョン	[講師]長野エコープサブライ フラワーセンター
3	令和3年 1月21日(木) 9:30~12:00	管内施設	●次世代に伝えたい加工の技 寒ざらし大根の作り方と料理方法	[講師]女性部員
4	2月18日(木)	管内施設	●受講生希望講座 ●交流会、反省会	

\*講師等の都合により講座・日程・会場を変更する場合があります。

\*新型コロナウイルス感染症の状況により、日程や内容の変更、急遽開催が中止となる場合があります。

### 過去の「レディースカレッジ」開催アルバム

#### 受講生

一緒に学んだ  
仲間との思い出が  
たくさんできました。



#### 料理教室

シトモン・オーレパンと  
長野県の郷土料理の  
こねつけの調理実習を  
行いました。



身体を動かす機会が  
減る冬場に  
ストレッチや体操を  
教わりました。



無料で託児を  
してくれるので  
安心して参加することが  
できました。



#### 託児保育の様子

健康長寿に向けた身体づくり

キリトリ ✂

氏名 (世帯主)

住所 電話番号

生年月日 年齢

保育の利用 希望する( 歳児)( 歳児)・希望しない

※切り取って各支所にお持ちください。

募集締切  
令和2年  
10月30日(金)

受講者には詳細を追って通知いたします。





# ラディッシュ

## 家庭菜園

ヨーロッパが原産。二十日大根とも呼ばれるとおり、種をまいてから20～30日という短期間で収穫できます。また、栽培スペースもとらないため、家庭菜園に向いています。

### 1 土づくり・種まき

種まきの2週間前に、石灰100g/m<sup>2</sup>を散布し耕します。1週間前には、堆肥2kg/m<sup>2</sup>と化成肥料100g/m<sup>2</sup>を散布して土に混ぜ、幅60cm、高さ10cmの畝を立てておきます。

種まきは、畝に15cm間隔で2本の溝をつけ、そこにすじまきして、指で土をかけて手で軽く押さえます。たっぷりと水をやり、以降は土が乾いてきたら与えるようにします。

ラディッシュや大根の種は、嫌光性なので種に光が当たると発芽しにくいのでしっかりと土を被せてあげましょう。

### 2 間引き・追肥・土寄せ

種を播いて3～4日で発芽します。双葉が開いたら、芽が混んでいるところを間引きます。本葉が2～3枚出たら株間が4～5cmになるように間引き、化成肥料30g/m<sup>2</sup>を追肥して株元に土を寄せ、根の肥大を助けます。

### 3 収穫(種まきから約20～30日)

本葉が5～6枚になり、根が直径2～3cmに肥大して頭が土から出るようになったら、根元を持って引き抜き、収穫します。成長が早く、育ちすぎると根がひび割れるので、なるべく早めに収穫しましょう。

### One Point Advice

大根の部分はもちろん葉の部分も茹でておひたし等で食べてもおいしいです。



## 家族の健康

健康科学アドバイザー

福田 千晶

### 入浴で体を癒やす

徐々に気温が下がり、農作業でも朝夕は寒さを感じることもあるでしょう。

そんな寒さを癒やしてくれるのが入浴です。シャワー浴だけではなく、やはり湯につかって温まることがお勧めです。湯に入ると、まず温まる、つまり温浴効果があります。そして、血行が良くなります。体の隅々まで、酸素や栄養分を届けてくれるのは、血管の中を流れる血液です。各部位で生じた老廃物を回収してくれるのも血液です。

血管を流れる血液は体内の大事なライフラインです。血行が良くなると、血液によって全身に豊富な酸素や栄養が届けられ、老廃物はスムーズに運び去られます。体調管理に温泉を活用するのも良い方法です。各地の温泉ごとに様々な効能があります。自宅のお風呂でも、炭酸入りの入浴剤を入れれば、血管が適度に刺激されて血行が良くなります。

湯につかることで、水圧のマッサージ効果もあります。水の圧力に

よって、腕や足にも軽い圧力がかかり、血行を助けてくれたり、むくみを解消してくれたりします。農作業などで同じ姿勢を続けていたために、疲れた筋肉も水圧で癒やされます。入浴後に足が軽くなっていることが実感できるでしょう。

水は浮力もあるので、陸上で立ったり座ったりしている時に体を支えている筋肉も、水や湯の中では小さな力で体を支えられます。つまり、入浴中は筋肉もホッとできる時間となり、癒やし効果が倍増されます。

夜は寝る90分くらい前に体温を上げておくと寝付きやすくなります。体が温まりそれが冷えていくと眠りやすいので、睡眠の悩みのある人も、夜のゆったり入浴はお勧めです。この時期は40度程度のぬるめの湯につかってリラックス、夜はぐっすり眠りたいですね。入浴後は水分補給を忘れずに。





# 「各支所事前相談会」開催のお知らせ

JA虹のホールあおぞらは地域の皆さまを対象とした事前相談会を管内各支所で開催します。

ご来場いただいた皆さまに

## エンディングノートプレゼント



もしものためにご自身のことを  
書き留めておくノートです。

「事前相談」はこんな疑問を解消いたします。

- どのくらい費用がかかるの？
- 何を準備すればいいの？
- 家族に負担をかけたくない！
- 故人に合った葬儀をしたい！

備えあれば憂いなし。事前の準備をお勧めいたします。

小海支所	10月22日(木)	9:00~12:00
南相木支所	10月28日(水)	9:00~12:00
北相木支所	10月28日(水)	13:00~15:00
南牧支所	11月9日(月)	9:00~12:00
野辺山支所	11月9日(月)	13:00~15:00
川上支所	11月19日(木)	9:00~12:00

新型コロナウイルスの感染状況により、急遽開催が中止となる場合がございます。  
ご迷惑をお掛けいたしますが、ご理解いただきますようよろしくお願いいたします。

JA虹のホールあおぞら | TEL.0267-92-5510

# たいせつな人へのこししたい 知恵と想いと豊かな暮らし

12月号 第2 別冊付録

12月号 第1 別冊付録

1月号 第1 別冊付録

1月号 第2 別冊付録

JAグループのファミリー・マガジン  
『家の光』12月号・1月号  
購読申し込み受付中

JAグループ 家の光協会 〒162-8448 東京都新宿区市谷船河原町11 TEL.03-3266-9039 <http://www.ienohikari.net>

お申し込みはお近くのJA本・支店(所)へ

レタス JA NaganoYatsugatake 10





私たちJA長野八ヶ岳は  
 地域と人、人と人、人と情報を繋ぎます

## 農業部 畜産酪農課

南牧村大字野辺山 106-1 TEL.0267-91-0210

JA長野八ヶ岳農業部畜産酪農課は男性職員7名、女性職員2名の9人体制で、川上村、南牧村、小海町、北相木村の管内において、家畜人工授精による繁殖、生産された生乳、肉牛、肉豚の出荷販売、農家への生産指導まで、畜産酪農に係る一連の業務を担っています。

特殊な業務なので、多くの組合員の皆さんに接する機会はありませんが、安心、安全な畜産物を提供するため、日々の業務に取り組んでいます。



スタッフ：上段左から 山口 嘉重 飯森 有哉 井出 典善 高見澤 常雄 菊池 徳敬  
 下段左から 星野 瑛代 長谷部 光咲 坂井 凌 古尾谷 幸隆



事務所の様子



作業風景



# 女性部ニュース

## 県女性協議会理事会をウェブ会議で開催

J A長野八ヶ岳女性部長 岩水 陽子

コロナ禍の中、最近の会議はウェブ会議が増えてきたと聞いていましたが、今年度、J A長野県女性協議会もウェブ会議を導入しました。

県下15 J A女性部部长が、本来なら「J A長野県ビル」に集まって会議を



行なうのですが、長野市には向かわず地元のJ Aから参加しました。

6月、7月、9月と会議がありました。私はチャレンジ精神で7月の会議は自宅から参加をしました。遠方の息子たちとオンライン帰省で、ズームを使っていたので少し自信があったのです。結果は私のパソコンが、少し機嫌が悪く会議開始から10分遅れでつながり、冷や汗をかきました。

ウェブ会議の良さは、地元や自宅から参加できるので移動時間の短縮やコロナ感染の心配もなく、費用もネット環境が整っていればかかりません。しかし、画面上マスク姿で一方的に意見を出し合っている状況では、まだ一度もお会いしていない会員の皆さんと今度10月にお会いした時に親しくお話ができるか心配しています。

J Aでは、女性の運営参画を推進しています。

## やさいをたっぷりおいしくレシピ



### レタス入りポテトサラダ

今回のレシピ提供は  
小海支所 女性部  
井出 リツ子さん



#### 作り方

- 1 レタスは水気を切り、小さめにちぎる。
- 2 ジャがいもは柔らかく茹でて、皮をむき、つぶす。
- 3 とうもろこしは蒸して、芯から実を取る。
- 4 プロセスチーズはサイコロ型に切る。
- 5 ②をマヨネーズ、すし酢、塩・こしょうで味付けして、①③④を混ぜ合わせたら出来上がり♪

#### 材 料 [4人分]

- レタス……適量
- じゃがいも……500g
- とうもろこし……適量
- プロセスチーズ……60g
- マヨネーズ……大さじ4
- すし酢……小さじ2
- 塩・こしょう……各少々

★じゃがいもは、半分くらいつぶせばオッケー!



第6回理事会

理事会報告

開催日 8月28日(金)

開催場所 本所会議室

以下の議案について協議し、決定されました。

協議事項

第1号議案

期中決算基本方針について

期中決算の基本姿勢・方針等について承認されました。

第2号議案

大豆販売手数料率の設定について

販売業務規程により、受託販売品の基礎となる手数料率について決定しました。

報告事項

- ・7月末実績について
- ・令和1事業年度末体制整備モニタリング結果について
- ・各部・各支所よりの報告事項

●お天気カレンダー●

早霜に注意

気象予報士(株式会社ハレックス)

檜山 靖洋

この時期は早霜による被害が出る  
ことがあります。

気象台が発表する注意報に「霜注意報」があります。10月から11月頃の早霜、4月から5月頃の遅霜により、農作物に著しい被害が予想される場合に発表されます。真冬は、霜が降りても農作物への影響があまりないため発表されません。霜注意報が発表される基準は、例えば、青森県では最低気

温2度以下、埼玉県では最低気温4度以下です。気象台の気温の観測は1・5mの高さで行ないます。晴れて風が弱い夜は、発表される気温が2度とか4度でも、地面付近では0度以下になり霜が降りる可能性があります。また、農作物の生育状況も考慮され、霜注意報が発表される時期が年によって変わることもあります。

霜害は、大雨や暴風と違って穏やかな天気の日に起こり、静かな災害と呼ばれます。



信連専任担当者による年金相談会

- 日程 10月15日(木) 南相木支所
- 10月27日(火) 小海支所
- 11月13日(金) 野辺山支所
- 時間 午前10時～午後3時

各支所年金担当者による年金受付相談会

■時間 午前10時～午後3時

支所	10月	11月
小海	27日(火)	9日(月)
北相木	13日(火)	9日(月)
川上	13日(火)	10日(火)
南牧	15日(木)	11日(水)
南相木	15日(木)	13日(金)
野辺山	16日(金)	13日(金)

10・11月年金相談会開催

9月号 まちがひさがし 答え合わせ

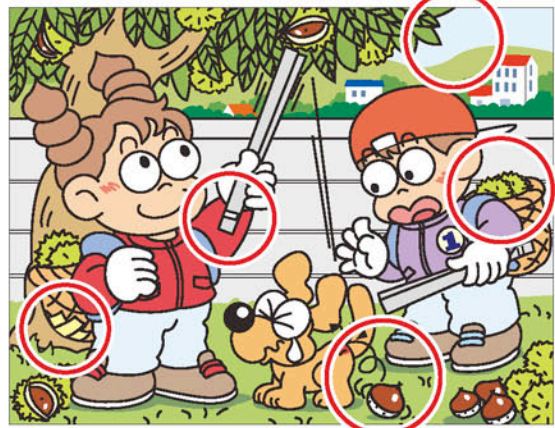

- ①葉の量が違う
- ②栗挟みの長さが違う
- ③いが栗が入っている
- ④籠にテープが貼ってある
- ⑤落ちた栗の大きさが違う

春夏秋冬

「感染列島」という映画をご存じでしょうか。2009年に公開された映画でタイトルからもその内容は想像できるように、東京のある医療施設に初めて未知のウイルスの感染者が搬入され、医療崩壊を引き起こしていきます。

当時観た時は、近い将来にこのような世界は想像できませんでしたが、今年の新型コロナウイルス感染症の世界的大流行により過去に観た映画をふと思い出しました。コロナウイルスの影響は企業活動だけでなく身近な私たちの生活などあらゆる所で生じ、「コロナ禍」という言葉まで定着しました。

新たな生活様式が提案され多くの情報が溢れる社会の中で、一人ひとりが正しい情報を判断することが今まで以上に重要だと改めて思いました。

あなたからのメッセージをお待ちしています!

JA・広報誌に関するご意見、身近な出来事、情報をお寄せください。



〒384-1305 南牧村大字野辺山106-1  
JA長野八ヶ岳 広報委員会 宛  
E-mail: info@ytg.nn-ja.or.jp  
FAX: 0267-91-1102



# 我が家の さいどん!

ひなか  
**陽菜香ちゃん**(6歳)

こうよう  
**洸陽くん**(0歳)

ようすけ  
**陽介くん**(2歳)

両親 新海 徹さん 彩香さん (南牧支所 板橋地区)



仲よし3きょうだいの陽菜香ちゃんと陽介くんと洸陽くん。長女の陽菜香ちゃんは保育園の年長さん。お友達とかくれんぼをしたり、すべり台やブランコでいつも遊んでいます。長男の陽介くんは外でボール遊びやかけっこをするのが大好きです。今年の6月に生まれた次男の洸陽くんは、いつも面倒を見てくれたり一緒に遊んでくれるお姉ちゃんとお兄ちゃんが大好きです。人見知りせず元気にお話ししてくれてありがとう。

## まちが、さかし

右のイラストには左のイラストと違う部分が5カ所あります。間違っている部分を探してみましょう。 出題・イラスト：酒井栄子

